



**SALINAN**

**MENTERI DESA, PEMBANGUNAN DAERAH TERTINGGAL, DAN TRANSMIGRASI  
REPUBLIK INDONESIA**

PERATURAN MENTERI  
DESA, PEMBANGUNAN DAERAH TERTINGGAL, DAN TRANSMIGRASI  
REPUBLIK INDONESIA  
NOMOR 15 TAHUN 2021  
TENTANG  
TATA CARA PEMBENTUKAN PENGELOLA KEGIATAN DANA BERGULIR  
MASYARAKAT EKS PROGRAM NASIONAL PEMBERDAYAAN MASYARAKAT  
MANDIRI PERDESAAN MENJADI BADAN USAHA MILIK DESA BERSAMA

DENGAN RAHMAT TUHAN YANG MAHA ESA

MENTERI DESA, PEMBANGUNAN DAERAH TERTINGGAL, DAN TRANSMIGRASI  
REPUBLIK INDONESIA

- Menimbang :
- a. bahwa sesuai dengan amanat Peraturan Pemerintah Nomor 11 Tahun 2021 tentang Badan Usaha Milik Desa, pengelola kegiatan dana bergulir masyarakat eks program nasional pemberdayaan masyarakat mandiri perdesaan wajib dibentuk menjadi Badan Usaha Milik Desa Bersama;
  - b. bahwa dalam rangka pembentukan pengelola kegiatan dana bergulir masyarakat eks program nasional pemberdayaan masyarakat mandiri perdesaan menjadi Badan Usaha Milik Desa Bersama bersama diperlukan tata cara untuk menjamin kepastian hukum, dan perlindungan hukum atas aset milik bersama masyarakat dan keberlanjutan tujuan penanggulangan kemiskinan;
  - c. bahwa berdasarkan pertimbangan sebagaimana dimaksud dalam huruf a dan huruf b, perlu menetapkan Peraturan Menteri Desa, Pembangunan Daerah

Tertinggal, dan Transmigrasi tentang Tata Cara Pembentukan Pengelola Kegiatan Dana Bergulir Masyarakat Eks Program Nasional Pemberdayaan Masyarakat Mandiri Perdesaan Menjadi Badan Usaha Milik Desa Bersama;

- Mengingat :
1. Pasal 17 ayat (3) Undang-Undang Dasar Negara Republik Indonesia Tahun 1945;
  2. Undang-Undang Nomor 39 Tahun 2008 tentang Kementerian Negara (Lembaran Negara Republik Indonesia Tahun 2008 Nomor 166, Tambahan Lembaran Negara Republik Indonesia Nomor 4916);
  3. Undang-Undang Nomor 6 Tahun 2014 tentang Desa (Lembaran Negara Republik Indonesia Tahun 2014 Nomor 7, Tambahan Lembaran Negara Republik Indonesia Nomor 5495);
  4. Undang-Undang Nomor 11 Tahun 2020 tentang Cipta Kerja (Lembaran Negara Republik Indonesia Tahun 2020 Nomor 245, Tambahan Lembaran Negara Republik Indonesia Nomor 6573);
  5. Peraturan Pemerintah Nomor 43 Tahun 2014 tentang Peraturan Pelaksanaan Undang-Undang Nomor 6 Tahun 2014 tentang Desa (Lembaran Negara Republik Indonesia Tahun 2014 Nomor 123, Tambahan Lembaran Negara Republik Indonesia Nomor 5539) sebagaimana telah beberapa kali diubah terakhir dengan Peraturan Pemerintah Nomor 11 Tahun 2019 tentang Perubahan Kedua atas Peraturan Pemerintah Nomor 43 Tahun 2014 tentang Peraturan Pelaksanaan Undang-Undang Nomor 6 Tahun 2014 tentang Desa (Lembaran Negara Republik Indonesia Tahun 2019 Nomor 41, Tambahan Lembaran Negara Republik Indonesia Nomor 6321);
  6. Peraturan Pemerintah Nomor 11 Tahun 2021 tentang tentang Badan Usaha Milik Desa (Lembaran Negara Republik Indonesia Tahun 2021 Nomor 21, Tambahan Lembaran Negara Republik Indonesia Nomor 6623);

7. Peraturan Presiden Nomor 85 Tahun 2020 tentang Kementerian Desa, Pembangunan Daerah Tertinggal, dan Transmigrasi (Lembaran Negara Republik Indonesia Tahun 2020 Nomor 192);
8. Peraturan Menteri Desa, Pembangunan Daerah Tertinggal, dan Transmigrasi Nomor 15 Tahun 2020 tentang Organisasi dan Tata Kerja Kementerian Desa, Pembangunan Daerah Tertinggal, dan Transmigrasi (Berita Negara Republik Indonesia Tahun 2020 Nomor 1256);

MEMUTUSKAN:

Menetapkan : PERATURAN MENTERI DESA, PEMBANGUNAN DAERAH TERTINGGAL, DAN TRANSMIGRASI TENTANG TATA CARA PEMBENTUKAN PENGELOLA KEGIATAN DANA BERGULIR MASYARAKAT EKS PROGRAM NASIONAL PEMBERDAYAAN MASYARAKAT MANDIRI PERDESAAN MENJADI BADAN USAHA MILIK DESA BERSAMA.

BAB I  
KETENTUAN UMUM

Pasal 1

Dalam Peraturan Menteri ini yang dimaksud dengan:

1. Desa adalah desa dan desa adat atau yang disebut dengan nama lain, selanjutnya disebut Desa, adalah kesatuan masyarakat hukum yang memiliki batas wilayah yang berwenang untuk mengatur dan mengurus urusan pemerintahan, kepentingan masyarakat setempat berdasarkan prakarsa masyarakat, hak asal usul, dan/atau hak tradisional yang diakui dan dihormati dalam sistem pemerintahan Negara Kesatuan Republik Indonesia.
2. Pemerintahan Desa adalah penyelenggaraan urusan pemerintahan dan kepentingan masyarakat setempat dalam sistem pemerintahan Negara Kesatuan Republik Indonesia.

3. Pemerintah Desa adalah kepala Desa atau yang disebut dengan nama lain dibantu perangkat Desa sebagai unsur penyelenggara Pemerintahan Desa.
4. Badan Permusyawaratan Desa atau yang disebut dengan nama lain adalah lembaga yang melaksanakan fungsi pemerintahan yang anggotanya merupakan wakil dari penduduk Desa berdasarkan keterwakilan wilayah dan ditetapkan secara demokratis.
5. Program Nasional Pemberdayaan Masyarakat Mandiri Perdesaan, yang selanjutnya disebut PNPM-MPd adalah program untuk mempercepat penanggulangan kemiskinan secara terpadu dan berkelanjutan yang berbasis pada pembangunan partisipatif.
6. Musyawarah Desa atau yang disebut dengan nama lain adalah musyawarah antara Badan Permusyawaratan Desa, Pemerintah Desa, dan unsur masyarakat yang diselenggarakan oleh Badan Permusyawaratan Desa untuk menyepakati hal yang bersifat strategis.
7. Kerja Sama Desa adalah kerjasama antarDesa yaitu kerjasama antara dua Desa atau kerjasama Desa-Desa dengan pihak ketiga untuk melaksanakan pengembangan usaha bersama, kegiatan kemasyarakatan, pelayanan, pembangunan dan pemberdayaan masyarakat antarDesa.
8. Pemberdayaan Masyarakat Desa adalah upaya mengembangkan kemandirian dan kesejahteraan masyarakat dengan meningkatkan pengetahuan, sikap, keterampilan, perilaku, kemampuan, kesadaran, serta memanfaatkan sumber daya melalui penetapan kebijakan, program, kegiatan, dan pendampingan yang sesuai dengan esensi masalah dan prioritas kebutuhan masyarakat Desa.
9. Dana Bergulir Masyarakat Eks PNPM-MPd yang selanjutnya disebut DBM Eks PNPM-MPd adalah seluruh dana yang bersumber dari Pemerintah Pusat dan/atau Pemerintah Daerah melalui bantuan langsung masyarakat PNPM-MPd serta perkembangan atau pertumbuhannya, yang diberikan kepada masyarakat untuk kegiatan pinjaman perguliran sesuai mekanisme yang telah ditetapkan.

10. Pengelola Kegiatan DBM Eks PNPM-MPd adalah keseluruhan kelembagaan dalam pengambilan keputusan dan pelaksanaan kegiatan meliputi badan kerja sama antar Desa program nasional pemberdayaan masyarakat mandiri perdesaan, badan pengawas unit pengelola kegiatan, unit pengelola kegiatan, tim penanganan masalah dan penyehatan pinjaman, tim verifikasi, dan tim pendanaan.
11. Jasa Pinjaman Perguliran adalah nilai tambah tertentu atas pokok pinjaman, yang ditetapkan dari waktu ke waktu, melalui musyawarah mufakat sesuai keputusan musyawarah antar Desa, yang bertujuan untuk menjaga nilai uang, mengelola risiko pinjaman perguliran, membiayai operasional pengelolaan, pengembangan kelembagaan dan bantuan sosial penanggulangan kemiskinan.
12. Badan Usaha Milik Desa yang selanjutnya disebut BUM Desa adalah badan hukum yang didirikan oleh Desa dan/atau bersama Desa-Desa guna mengelola usaha, memanfaatkan aset, mengembangkan investasi dan produktivitas, menyediakan jasa pelayanan, dan/atau menyediakan jenis usaha lainnya untuk sebesar-besarnya kesejahteraan masyarakat Desa.
13. Menteri adalah menteri yang menyelenggarakan urusan pemerintahan di bidang Desa, pembangunan daerah tertinggal, dan transmigrasi.

## Pasal 2

Pembentukan Pengelola Kegiatan DBM Eks PNPM-MPd menjadi BUM Desa bersama dilaksanakan dengan prinsip:

- a. kepemilikan bersama masyarakat;
- b. partisipatif dan demokratis;
- c. sederhana, berpihak, dan melindungi;
- d. keterbukaan dan kemandirian;
- e. kesetiakawanan sosial, kekeluargaan dan kegotongroyongan;
- f. terkendali dan seimbang; dan
- g. berkelanjutan.

### Pasal 3

Tata cara pembentukan Pengelola Kegiatan DBM Eks PNPM-MPd menjadi BUM Desa bersama ini bertujuan untuk:

- a. pencapaian penanggulangan kemiskinan melalui pendekatan Pemberdayaan Masyarakat Desa;
- b. menguatkan partisipasi masyarakat dalam pembangunan dan Pemberdayaan Masyarakat Desa melalui proses pengambilan keputusan musyawarah antar Desa dan tata kelola BUM Desa bersama yang transparan dan akuntabel;
- c. memberi dasar kewenangan kepada pemerintah pusat, pemerintah daerah provinsi, dan pemerintah daerah kabupaten/kota untuk melakukan pembinaan dan pengembangan; dan
- d. rujukan kebijakan pengelolaan kegiatan dana bergulir masyarakat dalam tata kelola BUM Desa bersama.

## BAB II

### PELAKSANAAN PEMBENTUKAN PENGELOLA KEGIATAN DBM EKS PNPM-MPD MENJADI BUM DESA BERSAMA

#### Bagian Kesatu Umum

### Pasal 4

- (1) Pengelola Kegiatan DBM Eks PNPM-MPd wajib dibentuk menjadi BUM Desa bersama.
- (2) Pembentukan Pengelola Kegiatan DBM Eks PNPM-MPd menjadi BUM Desa bersama sebagaimana dimaksud pada ayat (1) dilaksanakan dengan:
  - a. pengalihan aset;
  - b. pengalihan kelembagaan;
  - c. pengalihan personil; dan
  - d. pengalihan kegiatan usaha.
- (3) Pembentukan Pengelola Kegiatan DBM Eks PNPM-MPd menjadi BUM Desa bersama diputuskan dalam musyawarah antar Desa, dituangkan dalam anggaran dasar BUM Desa bersama, dan ditetapkan dengan Peraturan Bersama Kepala Desa.

- (4) Pembentukan Pengelola Kegiatan DBM Eks PNPM-MPd menjadi BUM Desa bersama dilakukan terhadap Pengelola Kegiatan DBM Eks PNPM-MPd yang sehat dan berkembang.
- (5) Pembentukan Pengelola Kegiatan DBM Eks PNPM-MPd menjadi BUM Desa bersama sebagaimana dimaksud pada ayat (1) didanai oleh Pengelola Kegiatan DBM Eks PNPM-MPd.
- (6) Pembentukan Pengelola Kegiatan DBM Eks PNPM-MPd menjadi BUM Desa bersama dilaksanakan melalui tahapan sebagaimana tercantum dalam Lampiran yang merupakan bagian tidak terpisahkan dari Peraturan Menteri ini.

## Bagian Kedua Pengalihan Aset

### Pasal 5

- (1) Pengalihan aset sebagaimana dimaksud dalam Pasal 4 ayat (2) huruf a dilakukan terhadap keseluruhan aset DBM Eks PNPM-MPd.
- (2) Aset DBM Eks PNPM-MPd sebagaimana dimaksud pada ayat (1) berupa harta atau kekayaan baik yang berupa uang maupun benda lain yang dapat dinilai dengan uang baik aset tetap maupun bergerak, yang selama ini dikelola dan dimanfaatkan dalam kegiatan DBM Eks PNPM-MPd.
- (3) Aset DBM Eks PNPM-MPd sebagaimana dimaksud pada ayat (1) berasal dari:
  - a. hibah atau bantuan pemerintah langsung dan/atau bantuan lainnya dari pemerintah pusat, pemerintah daerah provinsi, dan/atau pemerintah daerah kabupaten/kota selama pelaksanaan PNPM-MPd;
  - b. pengembangan modal dari surplus/Jasa Pinjaman Perguliran; dan
  - c. kekayaan lain yang diperoleh secara sah selama pengelolaan.
- (4) Unit Pengelola Kegiatan DBM Eks PNPM-MPd menyusun laporan penghitungan keseluruhan aset DBM Eks PNPM-MPd beserta data penerima manfaat untuk disampaikan kepada inspektorat kabupaten/kota untuk dilakukan reviu.

#### Pasal 6

- (1) Aset sebagaimana dimaksud dalam Pasal 5 menjadi milik bersama masyarakat Desa dalam 1 (satu) kecamatan eks PNPM-MPd.
- (2) Aset sebagaimana dimaksud pada ayat (1) dialihkan sebagai penyertaan modal masyarakat Desa pada BUM Desa bersama dan ditetapkan dalam musyawarah antar Desa.
- (3) Modal masyarakat Desa sebagaimana dimaksud pada ayat (2) status kepemilikannya merupakan kepemilikan bersama masyarakat dalam 1 (satu) kecamatan eks PNPM-MPd.

#### Bagian Ketiga Pengalihan Kelembagaan

#### Pasal 7

- (1) Pengalihan kelembagaan sebagaimana dimaksud dalam Pasal 4 ayat (2) huruf b dilakukan melalui mekanisme pendirian BUM Desa bersama sesuai dengan ketentuan peraturan perundang-undangan.
- (2) Pengalihan kelembagaan sebagaimana dimaksud pada ayat (1) mempertimbangkan praktik tata kelola yang baik dan menjadikan ketentuan petunjuk teknis operasional dan standar operasional prosedur PNPM-MPd sebagai bagian dari anggaran dasar dan anggaran rumah tangga BUM Desa bersama.

#### Pasal 8

- (1) Pengalihan kelembagaan sebagaimana dimaksud dalam Pasal 7 diputuskan dalam musyawarah antar Desa.
- (2) Musyawarah antar Desa sebagaimana dimaksud pada ayat (1) diselenggarakan berdasarkan kesepakatan masing-masing kepala Desa dan Pengelola Kegiatan DBM Eks PNPM-MPd.
- (3) Kesepakatan sebagaimana dimaksud pada ayat (2) memuat:
  - a. waktu;
  - b. tempat;
  - c. agenda; dan



- d. penyelenggara.
- (4) Musyawarah antar Desa sebagaimana dimaksud pada ayat (1) diikuti oleh:
- a. kepala Desa dari seluruh Desa dalam satu wilayah kecamatan lokasi eks PNPM-MPd;
  - b. ketua Badan Permusyawaratan Desa dari seluruh Desa dalam satu wilayah kecamatan lokasi eks PNPM-MPd;
  - c. Pengelola Kegiatan DBM Eks PNPM-MPd;
  - d. unsur kecamatan; dan
  - e. perwakilan masyarakat dalam satu wilayah kecamatan lokasi eks PNPM-MPd.
- (5) Dalam hal lokasi kecamatan eks PNPM-MPd terdapat kelurahan, musyawarah antar Desa melibatkan lurah, lembaga kemasyarakatan kelurahan, dan perwakilan masyarakat kelurahan.
- (6) Perwakilan masyarakat sebagaimana dimaksud pada ayat (4) huruf e terdiri atas:
- a. wakil kelompok simpan pinjam perempuan dan/atau kelompok usaha ekonomi produktif;
  - b. wakil rumah tangga miskin/rentan penerima manfaat; dan
  - c. wakil dari tokoh masyarakat.
- (7) Perwakilan masyarakat sebagaimana dimaksud pada ayat (6), dipilih dalam Musyawarah Desa masing-masing Desa dengan pertimbangan keadilan gender.
- (8) Pengambilan keputusan dalam musyawarah antar Desa sebagaimana dimaksud pada ayat (1) dilakukan oleh kepala Desa, Badan Permusyawaratan Desa, dan perwakilan masyarakat sebagai utusan Desa dan/atau kelurahan yang memiliki hak suara.
- (9) Berdasarkan hasil keputusan musyawarah antar Desa sebagaimana dimaksud pada ayat (8), hak dan kedudukan masyarakat Desa diatur dalam anggaran dasar BUM Desa bersama yang merupakan lampiran peraturan bersama kepala Desa sebagaimana dimaksud dalam Pasal 4 ayat (3).

### Pasal 9

- (1) Hak dan kedudukan masyarakat kelurahan sebagaimana dimaksud dalam Pasal 8 ayat (8) dalam pengalihan kelembagaan tetap dijamin dalam pengambilan keputusan, kepengurusan, serta pelaksanaan kegiatan DBM Eks PNPM-MPd dalam BUM Desa bersama.
- (2) Hak dan kedudukan masyarakat kelurahan diatur dalam anggaran dasar BUM Desa bersama yang merupakan lampiran Peraturan Bersama Kepala Desa sebagaimana dimaksud dalam Pasal 4 ayat (3).

### Bagian Keempat Peralihan Personil

#### Pasal 10

- (1) Peralihan personil sebagaimana dimaksud dalam Pasal 4 ayat (2) huruf c dilakukan dengan membentuk BUM Desa bersama dengan melibatkan Pengelola Kegiatan DBM Eks PNPM-MPd.
- (2) Pengelola Kegiatan DBM Eks PNPM-MPd harus masuk dalam kepengurusan organisasi BUM Desa bersama dengan mempertimbangkan kesesuaian kebutuhan organisasi dan praktik tata kelola yang baik.

### Bagian Kelima Peralihan Kegiatan Usaha

#### Pasal 11

- (1) Peralihan kegiatan usaha sebagaimana dimaksud dalam Pasal 4 ayat (2) huruf d dilakukan dengan mengidentifikasi kegiatan usaha DBM Eks PNPM-MPd dan kegiatan usaha lain yang telah dilaksanakan sebelum pembentukan Pengelola Kegiatan DBM Eks PNPM-MPd menjadi BUM Desa bersama.
- (2) Identifikasi kegiatan usaha sebagaimana dimaksud pada ayat (1) dilakukan oleh unit Pengelola Kegiatan DBM Eks PNPM-MPd.

Pasal 12

- (1) Kegiatan usaha DBM Eks PNPM-MPd sebagaimana dimaksud dalam Pasal 11 ayat (1) menjadi kegiatan usaha utama BUM Desa bersama.
- (2) Kegiatan usaha DBM Eks PNPM-MPd sebagaimana dimaksud pada ayat (1) merupakan kegiatan usaha layanan umum BUM Desa bersama yang dilakukan guna menjamin kepastian, ketersediaan, keterjangkauan, dan kemudahan layanan masyarakat atas kebutuhan pinjaman modal dan/atau pengembangan usaha bagi individu dan/atau kelompok masyarakat miskin, dalam kerangka penanggulangan kemiskinan melalui Pemberdayaan Masyarakat Desa.
- (3) Kegiatan usaha DBM Eks PNPM-MPd sebagaimana dimaksud pada ayat (1) dilakukan secara berkelompok dengan skema tanggung renteng serta tanpa jaminan atau agunan sebagai wujud kesetiakawanan sosial, kekeluargaan, dan kegotongroyongan masyarakat Desa.
- (4) Kegiatan usaha DBM Eks PNPM-MPd sebagaimana dimaksud pada ayat (1) dilaksanakan pada kecamatan lokasi eks PNPM-MPd.

Pasal 13

- (1) Penerima manfaat kegiatan DBM Eks PNPM-MPd diutamakan berasal dari rumah tangga miskin yang memiliki kemampuan dan kemauan bekerja atau berusaha secara produktif guna memberi nilai tambah dan pendapatan rumah tangga miskin.
- (2) Penerima manfaat sebagaimana dimaksud pada ayat (1) yang berhasil dalam bekerja atau berusaha dengan mempergunakan pinjaman dana bergulir masyarakat secara tepat waktu dapat memperoleh insentif kelompok dari bagian Jasa Pinjaman Perguliran.
- (3) Penerima manfaat sebagaimana dimaksud pada ayat (1) yang tidak dapat mengembalikan pinjaman dana bergulir masyarakat karena terbukti kesulitan, gagal melakukan pekerjaan dan/atau usaha ekonomi produktif secara

individu atau kelompok, atau karena musibah/bencana alam, yang bersangkutan dapat dilakukan penjadwalan kembali, dan restrukturisasi pinjaman.

#### Pasal 14

BUM Desa bersama dalam melaksanakan kegiatan dana bergulir masyarakat tidak diperkenankan:

- a. menghimpun dana dari masyarakat dalam bentuk simpanan, tabungan, dan/atau produk jasa keuangan umum lain;
- b. menyediakan layanan pinjaman perorangan atau individual tanpa melalui skema kelompok dan tanggung renteng;
- c. melakukan pinjaman dengan jaminan atau kolateral; dan
- d. melakukan penyitaan aset usaha atau aset produktif milik rumah tangga miskin yang memiliki iktikad baik, tetapi gagal atau mengalami kesulitan dalam menyelesaikan pengembalian pinjaman dana bergulir masyarakat.

#### Pasal 15

Layanan DBM Eks PNPM-MPd dapat dilakukan lintas kecamatan dengan ketentuan:

- a. dilakukan antar kecamatan dalam 1 (satu) wilayah kabupaten/kota setelah ada kesepakatan kerja sama antar BUM Desa bersama;
- b. BUM Desa bersama peminjam memiliki tingkat kesehatan pinjaman yang baik;
- c. BUM Desa bersama pemberi pinjaman sudah tidak memiliki rumah tangga miskin sebagai target yang dilayani atau dalam daftar tunggu;
- d. BUM Desa bersama pemberi pinjaman memiliki dana mengendap (*idle money*) yang lebih tinggi; dan
- e. pertimbangan lain yang menunjukkan kehati-hatian dalam pengelolaan dana bergulir masyarakat.

Pasal 16

- (1) Hasil usaha kegiatan DBM Eks PNPM-MPd merupakan pendapatan yang diperoleh dari hasil kegiatan usaha dikurangi dengan pengeluaran biaya dalam 1 (satu) tahun buku.
- (2) Hasil usaha sebagaimana dimaksud pada ayat (1) terdiri atas:
  - a. hasil usaha yang ditahan; dan
  - b. hasil usaha yang dibagikan.
- (3) Besaran masing-masing hasil usaha sebagaimana dimaksud pada ayat (2) ditentukan dalam musyawarah antar Desa dan dituangkan dalam anggaran dasar.

Pasal 17

- (1) Hasil usaha yang ditahan sebagaimana dimaksud dalam Pasal 16 ayat (2) huruf a digunakan untuk:
  - a. penambahan dana atau pemupukan modal pokok dana bergulir masyarakat; dan/atau
  - b. modal pembentukan unit usaha atau bisnis lain yang bertujuan meningkatkan kapasitas dan layanan bagi rumah tangga miskin dan/atau perekonomian Desa.
- (2) Penggunaan untuk modal pembentukan unit usaha atau bisnis lain sebagaimana dimaksud pada ayat (1) huruf b memperhatikan ketentuan:
  - a. jaminan layanan pemberian akses pinjaman dana bergulir masyarakat untuk rumah tangga miskin produktif dalam kelompok simpan pinjam perempuan dan/atau usaha ekonomi produktif tidak terganggu;
  - b. efisiensi pengelolaan dan total biaya operasional tahunan yang wajar tetap dapat dipenuhi dari bagian pendapatan atau hasil usaha dana bergulir; dan
  - c. memiliki analisa kelayakan usaha dan potensi kerugian yang terjadi tidak berakibat mengganggu kelangsungan dana bergulir masyarakat sebagai kegiatan utama Pemberdayaan Masyarakat Desa.

- (3) Penggunaan hasil usaha yang ditahan sebagaimana dimaksud pada ayat (1) ditentukan besarnya dalam musyawarah antar Desa dan dituangkan dalam anggaran dasar.

#### Pasal 18

- (1) Hasil usaha yang dibagikan sebagaimana dimaksud dalam Pasal 16 ayat (2) huruf b paling sedikit terdiri atas:
  - a. bagian milik bersama masyarakat Desa; dan
  - b. bagian Desa;
- (2) Besaran masing-masing bagian sebagaimana dimaksud pada ayat (1) dihitung berdasarkan persentase penyertaan modal dan dituangkan dalam anggaran dasar.

#### Pasal 19

- (1) Bagian milik bersama masyarakat Desa sebagaimana dimaksud dalam Pasal 18 ayat (1) huruf a digunakan untuk:
  - a. kegiatan sosial kemasyarakatan dan bantuan rumah tangga miskin; dan
  - b. pengembangan kapasitas kelompok simpan pinjam perempuan/usaha ekonomi produktif, pelatihan masyarakat, dan kelompok pemanfaat umum.
- (2) Besaran penggunaan bagian milik bersama masyarakat Desa sebagaimana dimaksud pada ayat (1) diputuskan dalam musyawarah antar Desa.
- (3) Penggunaan bagian milik bersama masyarakat Desa sebagaimana dimaksud pada ayat (1) dapat dikelola oleh:
  - a. BUM Desa bersama; atau
  - b. Pemerintah Desa sebagai pendapatan lain Desa.
- (4) Penggunaan bagian milik bersama masyarakat Desa yang dikelola oleh Desa sebagaimana dimaksud pada ayat 3 huruf (b) harus dikelola dengan ketentuan:

- a. digunakan secara khusus untuk kegiatan sosial kemasyarakatan dan bantuan rumah tangga miskin, dan pengembangan kapasitas kelompok simpan pinjam perempuan/usaha ekonomi produktif, pelatihan masyarakat dan kelompok pemanfaat umum; dan
- b. diputuskan melalui musyawarah antar Desa dan dituangkan dalam peraturan bersama kepala Desa.

#### Pasal 20

- (1) Kegiatan usaha lain sebagaimana dimaksud dalam Pasal 11 ayat (1) termasuk layanan jasa keuangan pada umumnya, dikelola menjadi kegiatan usaha dan/atau unit usaha BUM Desa bersama yang terpisah dari kegiatan usaha DBM Eks PNPM-MPd.
- (2) Pembentukan unit usaha BUM Desa bersama sebagaimana dimaksud pada ayat (1) dilakukan sesuai dengan ketentuan peraturan perundang-undangan.

#### Bagian Keenam Penyelesaian Permasalahan

#### Pasal 21

- (1) Pemerintah daerah kabupaten/kota melakukan identifikasi terhadap Pengelola Kegiatan DBM Eks PNPM-MPd yang dalam keadaan tidak sehat, beku operasi, sulit berkembang, dan/atau mengalami kegagalan melaksanakan kegiatan oleh sebab yang dapat dipertanggungjawabkan.
- (2) Dalam hal hasil identifikasi sebagaimana dimaksud pada ayat (1) tidak ditemukan kegiatan usaha, kepengurusan, kelompok penerima manfaat dana bergulir masyarakat, dan aset kegiatan DBM Eks PNPM-MPd, pemerintah daerah kabupaten/kota melaporkan kepada gubernur.
- (3) Berdasarkan laporan sebagaimana dimaksud pada ayat (2) gubernur melakukan pembinaan dan dukungan untuk penanganan masalah dan melaporkan hasilnya kepada Menteri.

- (4) Dalam hal berdasarkan hasil identifikasi sebagaimana dimaksud pada ayat (1) ditemukan pengelolaan kegiatan DBM Eks PNPM-MPd yang dalam keadaan tidak sehat, beku operasi, sulit berkembang, dan/atau mengalami kegagalan melaksanakan kegiatan oleh sebab yang dapat dipertanggungjawabkan, pemerintah daerah kabupaten/kota melakukan:
- a. audit keuangan;
  - b. restrukturisasi modal;
  - c. restrukturisasi kepengurusan; dan
  - d. pembinaan tata kelola kelembagaan.

### BAB III PEMBINAAN, PENGAWASAN, DAN EVALUASI

#### Pasal 22

- (1) Menteri, gubernur, dan bupati/wali kota melakukan pembinaan terhadap pembentukan Pengelola Kegiatan DBM Eks PNPM-MPd menjadi BUM Desa bersama secara berjenjang.
- (2) Pembinaan sebagaimana dimaksud pada ayat (1) meliputi:
  - a. sosialisasi kebijakan;
  - b. fasilitasi termasuk pendampingan, konsultasi, asistensi dan pemberian pedoman/petunjuk;
  - c. pelatihan;
  - d. bimbingan teknis; dan
  - e. pendataan dan identifikasi perkembangan.
- (3) Pembinaan sebagaimana dimaksud pada ayat (2) dilakukan secara terkoordinasi.
- (4) Gubernur melakukan pembinaan terhadap pelaksanaan pembentukan Pengelola Kegiatan DBM Eks PNPM-MPd menjadi BUM Desa bersama.
- (5) Bupati/wali kota melakukan pembinaan dan pendampingan pelaksanaan pembentukan Pengelola Kegiatan DBM Eks PNPM-MPd menjadi BUM Desa bersama melalui organisasi perangkat daerah yaitu dinas yang melaksanakan urusan pemerintahan di bidang



pemberdayaan masyarakat dan Desa, inspektorat kabupaten/kota, dan kecamatan.

Pasal 23

- (1) Menteri melakukan pengawasan dan evaluasi terhadap pelaksanaan pembentukan Pengelola Kegiatan DBM Eks PNPM-MPd menjadi BUM Desa bersama.
- (2) Pengawasan dan evaluasi sebagaimana dimaksud pada ayat (1) meliputi :
  - a. menerima laporan gubernur dan bupati/wali kota tentang tahapan pelaksanaan serta perkembangan pembentukan Pengelola Kegiatan DBM Eks PNPM-MPd menjadi BUM Desa bersama dari waktu ke waktu;
  - b. uji silang pemeriksaan keuangan dan kinerja kelembagaan BUM Desa bersama dari laporan hasil pemeriksaan yang dilakukan inspektorat kabupaten/kota;
  - c. supervisi pelaksanaan pembentukan Pengelola Kegiatan DBM Eks PNPM-MPd menjadi BUM Desa bersama; dan
  - d. kajian kelembagaan BUM Desa bersama.
- (3) Pengawasan dan evaluasi sebagaimana dimaksud pada ayat (2) dilaksanakan secara terkoordinasi.
- (4) Gubernur melakukan pemantauan dan evaluasi terhadap pelaksanaan pembentukan Pengelola Kegiatan DBM Eks PNPM-MPd menjadi BUM Desa bersama, menerima laporan kabupaten/kota, dan melakukan supervisi lapangan.
- (5) Bupati/wali kota menyusun laporan pelaksanaan pembentukan Pengelola Kegiatan DBM Eks PNPM-MPd menjadi BUM Desa bersama kepada gubernur sebagaimana dimaksud pada ayat (4).
- (6) Laporan pelaksanaan pembentukan Pengelola Kegiatan DBM Eks PNPM-MPd menjadi BUM Desa bersama menjadi dasar kebijakan dan pembinaan oleh Menteri, gubernur, dan bupati/wali kota.

Pasal 24

- (1) Pelaksanaan pembentukan Pengelola Kegiatan DBM Eks PNPM-MPd menjadi BUM Desa bersama secara nasional menjadi tanggungjawab Menteri.
- (2) Pemerintah daerah provinsi dan pemerintah daerah kabupaten/kota menyediakan anggaran untuk dukungan kegiatan pembinaan, pengawasan, dan evaluasi pelaksanaan pembentukan Pengelola Kegiatan DBM Eks PNPM-MPd menjadi BUM Desa bersama.

Pasal 25

- (1) Dalam melaksanakan pembinaan, pengawasan, dan evaluasi pelaksanaan pembentukan Pengelola Kegiatan DBM Eks PNPM-MPd menjadi BUM Desa bersama, pemerintah daerah provinsi dan pemerintah daerah kabupaten/kota melibatkan:
  - a. forum koordinasi pimpinan daerah setempat; dan
  - b. tenaga pendamping profesional yang bertugas di provinsi, kabupaten/kota, kecamatan dan Desa setempat.

BAB IV  
KETENTUAN PERALIHAN

Pasal 26

- (1) Pembentukan Pengelola Kegiatan DBM Eks PNPM-MPd menjadi BUM Desa bersama yang dilaksanakan sebelum berlakunya Peraturan Menteri ini harus dilakukan penyesuaian berdasarkan Peraturan Menteri ini paling lambat 2 (dua) tahun sejak berlakunya Peraturan Pemerintah Nomor 11 Tahun 2021 tentang Badan Usaha Milik Desa.
- (2) Pembentukan Pengelola Kegiatan DBM Eks PNPM-MPd menjadi badan hukum selain BUM Desa bersama yang dilaksanakan sebelum berlakunya Peraturan Menteri ini wajib dibentuk menjadi BUM Desa bersama melalui mekanisme pembubaran badan hukum sesuai dengan ketentuan peraturan perundang-undangan paling lambat

2 (dua) tahun sejak berlakunya Peraturan Pemerintah Nomor 11 Tahun 2021 tentang Badan Usaha Milik Desa.

- (3) Pengajuan pembubaran badan hukum sebagaimana dimaksud pada ayat (2) dilaksanakan berdasarkan musyawarah antar Desa mengenai kesepakatan pembubaran badan hukum dan persiapan pembentukan Pengelola Kegiatan DBM Eks PNPM-MPd menjadi BUM Desa bersama yang dituangkan dalam berita acara.

#### Pasal 27

- (1) Dalam hal pembentukan Pengelola Kegiatan DBM Eks PNPM-MPd menjadi BUM Desa bersama tidak memenuhi syarat yang disebabkan terdapat kurang dari 2 (dua) Desa dalam 1 (satu) kecamatan, pembentukan dilakukan dengan ketentuan:
  - a. Pengelola Kegiatan DBM Eks PNPM-MPd bergabung dengan BUM Desa bersama kecamatan lain yang telah terbentuk dari Pengelola Kegiatan DBM Eks PNPM-MPd; atau
  - b. Pengelola Kegiatan DBM Eks PNPM-MPd bergabung dengan Pengelola Kegiatan DBM Eks PNPM-MPd pada kecamatan lain untuk membentuk BUM Desa bersama.
- (2) Pengelolaan Kegiatan DBM Eks PNPM-MPd sebagaimana dimaksud pada ayat (1) huruf a dan huruf b dilakukan secara terpisah berdasarkan kecamatan.
- (3) Penataan organisasi dalam proses penggabungan sebagaimana dimaksud pada ayat (1) huruf a dan huruf b diputuskan dalam musyawarah antar Desa.

#### Pasal 28

- (1) Dalam hal terdapat program dan/atau kegiatan yang dilakukan oleh pemerintah pusat, pemerintah daerah provinsi, pemerintah daerah kabupaten/kota, dan pihak lain yang serupa dan/atau berkaitan dengan kegiatan dana bergulir masyarakat dapat diintegrasikan dalam pembentukan Pengelola Kegiatan DBM Eks PNPM-MPd

menjadi BUM Desa bersama, untuk dibentuk menjadi unit usaha BUM Desa bersama, dan/atau dikelola oleh BUM Desa bersama.

- (2) Pengintegrasian pengelolaan, pembentukan menjadi unit usaha, dan/atau pengelolaan oleh BUM Desa bersama sebagaimana dimaksud pada ayat (1) diputuskan dalam musyawarah antar Desa.
- (3) Musyawarah antar Desa dalam rangka pengintegrasian sebagaimana dimaksud pada ayat (2) melibatkan pengelola dan penerima manfaat program dan/atau kegiatan sebagaimana dimaksud pada ayat (1).

## BAB V KETENTUAN PENUTUP

### Pasal 29

Peraturan Menteri ini mulai berlaku pada tanggal diundangkan.

Agar setiap orang mengetahuinya, memerintahkan pengundangan Peraturan Menteri ini dengan penempatannya dalam Berita Negara Republik Indonesia.

Ditetapkan di Jakarta  
pada tanggal 2 November 2021

MENTERI DESA,  
PEMBANGUNAN DAERAH TERTINGGAL, DAN  
TRANSMIGRASI  
REPUBLIK INDONESIA,

ttd.

ABDUL HALIM ISKANDAR

Diundangkan di Jakarta  
pada tanggal 3 November 2021

DIREKTUR JENDERAL  
PERATURAN PERUNDANG-UNDANGAN  
KEMENTERIAN HUKUM DAN HAK ASASI MANUSIA  
REPUBLIK INDONESIA,

ttd.

BENNY RIYANTO

BERITA NEGARA REPUBLIK INDONESIA TAHUN 2021 NOMOR 1224

**Salinan sesuai aslinya**  
**Kementerian Desa, Pembangunan Daerah Tertinggal, dan Transmigrasi**  
**Kepala Biro Hukum**



**Teguh**

LAMPIRAN  
PERATURAN MENTERI DESA,  
PEMBANGUNAN DAERAH TERTINGGAL, DAN  
TRANSMIGRASI  
REPUBLIK INDONESIA  
NOMOR 15 TAHUN 2021  
TENTANG  
TATA CARA PEMBENTUKAN PENGELOLA  
KEGIATAN DANA BERGULIR MASYARAKAT  
EKS PROGRAM NASIONAL PEMBERDAYAAN  
MASYARAKAT MANDIRI PERDESAAN  
MENJADI BADAN USAHA MILIK DESA  
BERSAMA

TAHAPAN PEMBENTUKAN PENGELOLA KEGIATAN DANA BERGULIR  
MASYARAKAT EKS PROGRAM NASIONAL PEMBERDAYAAN MASYARAKAT  
MANDIRI PERDESAAN MENJADI BADAN USAHA MILIK DESA BERSAMA

I. DAFTAR ISTILAH

- a. Pemerintahan Desa adalah penyelenggaraan urusan pemerintahan dan kepentingan masyarakat setempat dalam sistem pemerintahan Negara Kesatuan Republik Indonesia.
- b. Pemerintah Desa adalah kepala Desa atau yang disebut dengan nama lain dibantu perangkat Desa sebagai unsur penyelenggara Pemerintahan Desa.
- c. Musyawarah Desa atau yang disebut dengan nama lain adalah Musyawarah antara Badan Permusyawaratan Desa, Pemerintah Desa, dan unsur masyarakat yang diselenggarakan oleh Badan Permusyawaratan Desa untuk menyepakati hal yang bersifat strategis.
- d. Kerja Sama Desa adalah kerjasama antar-Desa yaitu kerjasama antara dua Desa atau kerjasama Desa-Desa dengan pihak ketiga untuk melaksanakan pengembangan usaha bersama, kegiatan kemasyarakatan, pelayanan, pembangunan dan pemberdayaan masyarakat antar-Desa.
- e. Pemberdayaan Masyarakat Desa adalah upaya mengembangkan kemandirian dan kesejahteraan masyarakat dengan meningkatkan

pengetahuan, sikap, keterampilan, perilaku, kemampuan, kesadaran, serta memanfaatkan sumber daya melalui penetapan kebijakan, program, kegiatan, dan pendampingan yang sesuai dengan esensi masalah dan prioritas kebutuhan masyarakat Desa.

## II. PRINSIP PELAKSANAAN PEMBENTUKAN PENGELOLA KEGIATAN DANA BERGULIR MASYARAKAT EKS PROGRAM NASIONAL PEMBERDAYAAN MASYARAKAT MANDIRI PERDESAAN MENJADI BADAN USAHA MILIK DESA BERSAMA

Pelaksanaan pembentukan dilakukan dengan prinsip:

- a. kepemilikan bersama masyarakat:  
seluruh harta/kekayaan dana bergulir masyarakat adalah milik bersama masyarakat dalam satu kecamatan, yang merupakan kekayaan abadi, tidak untuk dibagi, dan dikelola dalam usaha bersama yang mengabdikan pada penanggulangan kemiskinan serta berpihak kepada kepentingan masyarakat;
- b. partisipatif dan demokratis:  
partisipatif merupakan tata laksana organisasi dan sistem pengelolaan kegiatan dana bergulir masyarakat, dibentuk dan dikembangkan sebagai proses keikutsertaan dan keterlibatan masyarakat dalam kelembagaan masyarakat antar Desa.  
Demokratis merupakan pengambilan keputusan dilakukan secara bersama seluruh warga masyarakat secara berjenjang Desa dan antar Desa, melalui musyawarah untuk mufakat dengan mengedepankan penghargaan terhadap ilmu pengetahuan dan bukan pengambilan suara mayoritas, dengan memperhatikan keterwakilan seluruh kelompok kepentingan secara inklusif dan setara atau tanpa pembedaan;
- c. sederhana, berpihak, dan melindungi:  
mekanisme kegiatan dana bergulir masyarakat dilakukan secara sederhana, bisa dilaksanakan dan mudah diakses bagi yang membutuhkan, memihak kepada yang miskin dan rentan, serta melindungi yang kurang beruntung dan gagal usaha;
- d. keterbukaan dan kemandirian:  
keterbukaan merupakan prinsip penyelenggaraan organisasi dan tata kelola kegiatan dana bergulir yang bersifat terbuka pada

publik, laporan kegiatan, data dan informasi mudah diketahui atau diakses, serta dapat ditampilkan setiap waktu dan kesempatan kepada publik;

kemandirian merupakan kelembagaan bersifat otonom atau mandiri, dan memiliki kewenangan serta tanggung jawab yang diamanatkan dan dimandatkan oleh masyarakat melalui sistem pengambilan keputusan di Desa serta kerja sama antar Desa;

- e. kesetiakawanan sosial, kekeluargaan, dan gotong-royong:  
pengelolaan kegiatan dana bergulir masyarakat dilaksanakan sebagai wujud kesetiakawanan sosial dan bukan kegiatan yang berorientasi mencari keuntungan semata, sebagai praktek budaya gotong-royong dan tolong menolong sesama warga dan mengedepankan prinsip kekeluargaan dalam membantu yang miskin dan rentan;
- f. terkendali dan seimbang:  
manajemen organisasi diselenggarakan dengan distribusi tugas, kewenangan dan pengalokasian sumber daya, yang dapat saling kontrol atau mengendalikan dan mampu mencari keseimbangan bagi pencapaian tujuan; dan
- g. berkelanjutan:  
tata kelola, sistem dan prosedur serta pengelola atau pengurus, pengembangan manfaat dan hasil kegiatan dana bergulir masyarakat, harus dilakukan dengan pertimbangan keberlanjutan atau regenerasi yang menjamin kepastian hukum dan kelembagaan.

### III. PELAKSANAAN PEMBENTUKAN PENGELOLA KEGIATAN DANA BERGULIR MASYARAKAT EKS PROGRAM NASIONAL PEMBERDAYAAN MASYARAKAT MANDIRI PERDESAAN MENJADI BADAN USAHA MILIK DESA BERSAMA

Pelaksanaan pembentukan Pengelola Kegiatan DBM Eks PNPM-MPd menjadi BUM Desa bersama merupakan pengalihan seluruh rangkaian atau jalinan pelaku, aturan dan mekanisme atau proses dalam kegiatan dana bergulir masyarakat yang meliputi:

- a. Aset DBM Eks PNPM-MPd;
- b. Kelembagaan yang meliputi:



1. tata aturan pengelolaan kegiatan seperti petunjuk teknis operasional dan standar operasional prosedur;
  2. mekanisme pengambilan keputusan di Desa dan Kerja sama antar Desa yaitu musyawarah Desa dan musyawarah antar Desa yang melibatkan penerima manfaat kelompok simpan pinjam perempuan/usaha ekonomi produktif dan masyarakat umum, pemerintahan Desa dan kecamatan, delegasi Desa pengambilan keputusan seperti tokoh masyarakat, wakil kelompok perempuan dan rumah tangga miskin Desa;
- c. Personil/pelaku/organ Pengelola Kegiatan DBM Eks PNPM-MPd; dan
- d. Kegiatan usaha DBM Eks PNPM-MPd dan kegiatan usaha lain.

Pelaksanaan pembentukan Pengelola Kegiatan DBM Eks PNPM-MPd menjadi BUM Desa bersama tidak berarti membentuk organisasi “bisnis dana bergulir masyarakat” semata, tetapi melembagakan, mengembangkan dan melestarikan praktik gotong-royong, tolong-menolong dan kekeluargaan dalam rangka menanggulangi kemiskinan. Praktik baik memihak rumah tangga miskin dan rentan untuk memperoleh akses, membiayai operasional dan membantu yang lemah atau gagal usaha melalui pemberian jasa pinjaman/surplus, menanggung renteng, mengingatkan yang salah atau menghukum yang terbukti melakukan kecurangan, dan hal lain dalam proses Pemberdayaan Masyarakat Desa. Oleh sebab itu, aspek kehidupan kemasyarakatan Desa secara luas yang berkaitan erat harus menjadi fokus dalam Pemberdayaan Masyarakat Desa dan menanggulangi kemiskinan.

Sikap profesional pengelola, keterbukaan dan akuntabilitas pengelolaan, resolusi masalah secara damai, serta pengambilan keputusan yang terencana dan dilakukan secara kolektif dalam musyawarah Desa dan musyawarah antar Desa, merupakan praktik baik yang harus dapat dituangkan dalam anggaran dasar, anggaran rumah tangga, dan/atau standar operasional prosedur BUM Desa bersama.

Secara umum target pelaksanaan pembentukan Pengelola Kegiatan DBM Eks PNPM-MPd menjadi BUM Desa bersama ini adalah terbentuknya BUM Desa bersama dengan struktur organisasi, tata aturan anggaran dasar, anggaran rumah tangga, dan/atau standar

operasional prosedur organisasi, dan personil yang sejalan dengan visi, misi dan tujuan program.

Pembentukan Pengelola Kegiatan DBM Eks PNPM-MPd menjadi BUM Desa bersama pada panduan ini berlangsung pada aras provinsi, kabupaten/kota, kecamatan, dan Desa.

Adapun tahapan proses pembentukan sebagai berikut:

#### 1. TAHAP PERSIAPAN

- a. pemerintah daerah provinsi melalui Dinas yang melaksanakan urusan pemerintahan di bidang pemberdayaan masyarakat dan Desa menyelenggarakan sosialisasi dan melakukan supervisi proses pembentukan.
- b. Unit pengelola kegiatan melakukan penghitungan besaran keseluruhan nilai aset serta data kelompok penerima manfaat. Hasil penghitungan diserahkan ke bupati/wali kota untuk dilakukan reviu oleh inspektorat kabupaten/kota.
- c. Dinas yang melaksanakan urusan pemerintahan di bidang pemberdayaan masyarakat dan Desa kabupaten/kota menyelenggarakan sosialisasi yang diikuti camat dan pengurus UPK/BKAD kecamatan dan wakil kelompok pemanfaat dana bergulir. Dalam forum sosialisasi ini, inspektorat menyampaikan hasil reviu terhadap penghitungan besaran keseluruhan nilai aset serta data kelompok penerima manfaat, sebagai masukan musyawarah antar Desa.
- d. Kepala Desa menyelenggarakan sosialisasi yang diikuti oleh perangkat Desa, Badan Permusyawaratan Desa, perwakilan masyarakat dan tokoh masyarakat.

#### 2. TAHAP PELAKSANAAN

##### a. Musyawarah Desa

##### 1) Musyawarah Desa membahas:

- a) rencana pembentukan Bum Desa bersama dari Pengelola Kegiatan DBM Eks PNPM-MPd;
- b) mandat kepada kepala Desa untuk melakukan kerjasama antar Desa dalam rangka pembentukan BUM Desa bersama dari Pengelola Kegiatan DBM Eks PNPM, dan
- c) delegasi Desa dalam musyawarah antar Desa.

- 2) Musyawarah Desa menghasilkan:
  - a) Peraturan Desa tentang persetujuan rencana pendirian BUM Desa bersama dari Pengelola Kegiatan DBM Eks PNPM-MPd menjadi BUM Desa bersama.
  - b) surat mandat kepada kepala Desa untuk melakukan kerjasama antar Desa pendirian BUM Desa Bersama dari Pengelola Kegiatan DBM Eks PNPM-MPd menjadi BUM Desa bersama.
  - c) Surat mandat kepada delegasi Desa untuk mengikuti musyawarah antar Desa.
- 3) Delegasi Desa terdiri dari kepala Desa, Badan Permusyawaratan Desa, tokoh masyarakat, wakil kelompok simpan pinjam perempuan dan/atau kelompok usaha ekonomi produktif, wakil rumah tangga miskin/rentan penerima manfaat, dan wakil dari tokoh masyarakat termasuk perempuan.

b. Musyawarah Antar Desa

- 1) Pemerintahan Kelurahan tidak dapat menjadi pendiri BUM Desa bersama, tetapi sebagai mitra BUM Desa bersama dalam pengelolaan DBM Eks PNPM-MPd;
- 2) Musyawarah antar Desa membahas dan menghasilkan:
  - a. peraturan bersama kepala Desa pendirian Bum Desa Bersama dari Pengelola Kegiatan DBM Eks PNPM-MPd;
  - b. peraturan bersama kepala Desa dan anggaran dasar/anggaran rumah tangga BUM Desa bersama; dan
  - c. kesepakatan pembubaran badan hukum Pengelola Kegiatan DBM Eks PNPM-MPd apabila sudah dibentuk.

3. TAHAP PEMANTAUAN DAN PELAPORAN

- a. pemantauan dan pelaporan dilaksanakan secara berjenjang mulai dari kecamatan hingga provinsi.
- b. gubernur, melaporkan hasil supervisi dan pelaksanaan pembentukan Pengelola Kegiatan DBM Eks PNPM-MPd menjadi BUM Desa bersama kepada Menteri c.q. Direktur Jenderal Pengembangan Ekonomi dan Investasi Desa, Daerah Tertinggal, dan Transmigrasi.

#### IV. STRUKTUR ORGANISASI BUM DESA BERSAMA

Organ BUM Desa bersama terdiri atas:

1. Musyawarah Antar Desa

Musyawarah antar Desa adalah salah satu organ BUM Desa bersama yang merupakan pemegang kekuasaan tertinggi dalam BUM Desa bersama. Musyawarah antar Desa memiliki fungsi dan kewenangan sebagaimana diatur dalam Peraturan Pemerintah Nomor 11 Tahun 2021 tentang Badan Usaha Milik Desa.

2. Penasihat

Penasihat adalah salah satu organ BUM Desa bersama. Penasihat dijabat oleh para kepala Desa secara *ex officio*. Diantara kepala Desa pendiri dipilih Ketua merangkap anggota, Sekretaris merangkap anggota dan Pelaksana Harian merangkap anggota. Pelaksana Harian Kepenasihatan dalam pembentukan Pengelola Kegiatan DBM Eks PNPM-MPd menjadi BUM Desa bersama dapat dibantu personil diantaranya eks badan kerja sama antar Desa PNPM-MPd. Penasihat memiliki tugas, fungsi dan kewenangan sebagaimana diatur dalam Peraturan Pemerintah Nomor 11 Tahun 2021 tentang Badan Usaha Milik Desa.

3. Pengawas

Pengawas adalah salah satu organ BUM Desa bersama. Pengawas terdiri dari lebih dari satu orang sesuai kemampuan pendanaan dan dapat bekerja sesuai kebutuhan. Pengawas ditunjuk, dipilih dan ditetapkan melalui musyawarah antar Desa diantaranya dapat berasal dari eks badan pengawas unit Pengelola Kegiatan DBM Eks PNPM-MPd. Pengawas memiliki tugas, fungsi dan kewenangan sebagaimana diatur dalam Peraturan Pemerintah Nomor 11 Tahun 2021 tentang Badan Usaha Milik Desa.

4. Pelaksana Operasional BUM Desa bersama

Pelaksana operasional BUM Desa bersama, diangkat serta dipilih melalui musyawarah antar Desa dan disahkan dalam peraturan bersama kepala Desa dan diatur lebih lanjut dalam anggaran dasar dan anggaran rumah tangga. Pelaksana operasional dapat pula disebut dengan Direktur. Dalam hal BumDesa bersama juga menjalankan kegiatan usaha selain dana bergulir masyarakat maka ditunjuk satu orang Direktur Utama dan dua orang atau lebih Direktur. Eks Ketua unit Pengelola Kegiatan DBM Eks PNPM-MPd

dapat ditunjuk sebagai Direktur Utama atau Direktur berdasarkan keputusan musyawarah antar Desa.

Direktur utama/direktur dibantu sekretaris dan bendahara. Direktur pengelolaan dana bergulir masyarakat dapat dibantu oleh beberapa manajer yang berasal dari eks PNPM-MPd sesuai dengan beban tugas dan kemampuan pendanaan yaitu:

- 1) Manajer tata usaha dapat dijabat oleh Sekretaris unit Pengelola Kegiatan DBM Eks PNPM-MPd, bertindak mengorganisir persuratan, dokumen dan pelaporan kepada pemerintah Desa, pengaturan mekanisme dan jadwal kerja, melakukan publikasi kegiatan dana bergulir, memastikan adanya pelayanan dan akses informasi kepada masyarakat.
- 2) Manajer keuangan dapat dijabat oleh bendahara unit Pengelola Kegiatan DBM Eks PNPM-MPd, bertindak sebagai kasir dan pengelola administrasi pembukuan. Manajer keuangan dapat dibantu beberapa orang staf, seperti juru tagih, *teller*, dan lain-lain.
- 3) Manajer verifikasi dapat dijabat oleh Ketua Tim Verifikasi unit Pengelola Kegiatan DBM Eks PNPM-MPd, bertanggungjawab memastikan pengajuan pinjaman sesuai dengan prosedur dan kriteria yang ditetapkan. Manajer verifikasi dapat dibantu beberapa orang staf yang akan melakukan verifikasi dokumen, analisa pinjaman, survei, dan lain-lain. Dalam melakukan kegiatannya dapat dijadwalkan atau diatur sesuai dengan periode perguliran.
- 4) Manajer pendanaan dapat dijabat oleh ketua tim pendanaan unit Pengelola Kegiatan DBM Eks PNPM-MPd, bertanggungjawab menentukan kelayakan sebuah pengajuan pinjaman. Manajer Pendanaan dapat dibantu beberapa staf dengan tetap mempertimbangkan kemampuan pendanaan. Dalam melakukan kegiatannya dapat dijadwalkan atau diatur sesuai dengan periode perguliran.
- 5) Manajer penyehatan pinjaman dan penanganan masalah dapat dijabat oleh ketua tim penyehatan pinjaman dan penanganan masalah eks PNPM-MPd, bertugas menganalisa laporan kolektibilitas atau permasalahan pinjaman dan melakukan pendekatan serta pembinaan, mengambil langkah persuasive,

maupun langkah hukum kepada kelompok pemanfaat untuk bersama-sama mencari jalan keluar terbaik. Manajer penyehatan pinjaman dan penanganan masalah dapat mengajukan usul ke direktur guna diselenggarakan musyawarah antar Desa mengenai penyehatan pinjaman dan melaporkan permasalahan dan memberikan rekomendasi.

# Struktur Organisasi BUM Desa Bersama

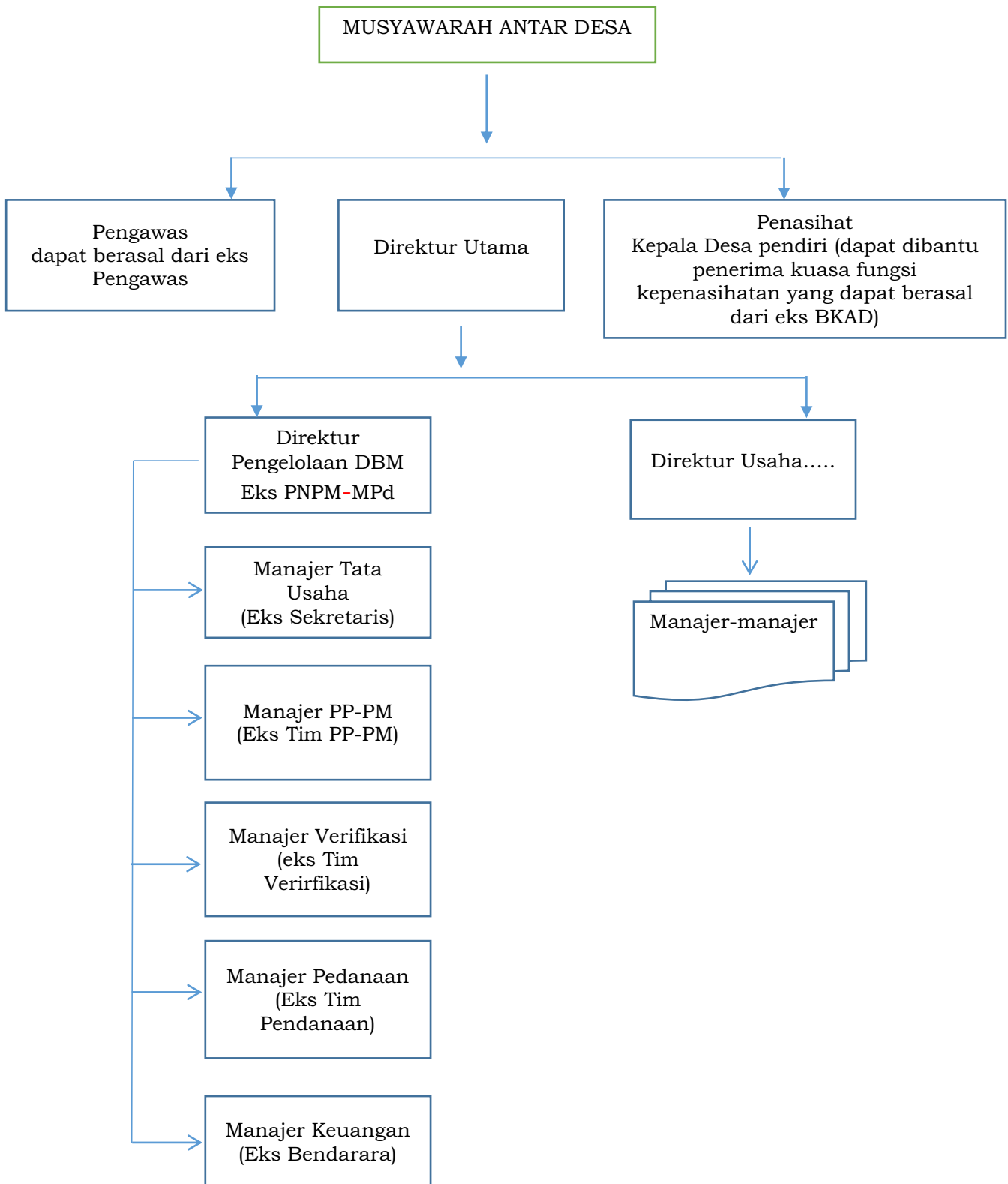

MENTERI DESA,

PEMBANGUNAN DAERAH TERTINGGAL, DAN

Salinan sesuai aslinya  
Kementerian Desa, Pembangunan Daerah Tertinggal, dan Transmigrasi  
Kepala Biro Hubungan Masyarakat  
REPUBLIK INDONESIA,



Teguh

ttd.

ARDIL HALIM ISKANDAR